

# PLAN DE TRABAJO

Licenciado  
Marvin Santiago Salas Cercado  
Administración 2019 - 2023

## CONTENIDO

1.- DIAGNÓSTICO .....	2
1.1.- Información General .....	2
Población .....	2
Indicadores Económicos .....	2
Indicadores Sociales .....	3
1.2.- Problemática de la situación actual .....	4
Eje Social y de Inclusión .....	4
Eje Ambiental .....	4
Eje de Educación .....	5
Eje de Turismo y Emprendimiento .....	5
Eje de Viabilidad y Transporte .....	5
Eje de Seguridad y Conectividad .....	5
2.- OBJETIVOS .....	6
2.1- Objetivo General .....	6
2.2.- Objetivos Específicos .....	6
Eje Social y de Inclusión .....	6
Eje Ambiental .....	6
Eje Educación, Cultura y Deporte .....	7
Eje Turismo y Emprendimiento .....	7
Eje Vialidad y Transporte .....	7
Eje Seguridad y Conectividad .....	7
3.- PLAN DE TRABAJO PLURIANUAL .....	8
4.- RENDICIÓN DE CUENTAS .....	14

## 1.- DIAGNÓSTICO

### 1.1.- Información General

El Cantón NOBOL está ubicado en la Provincia del GUAYAS, en la Zona 5 según la Secretaría Nacional de Planificación y Desarrollo (SENPLADES). Cuenta con 1 parroquia y representa el 0.9% del territorio de la provincia de GUAYAS (aproximadamente 0.1 mil km<sup>2</sup>).

#### Población

NOBOL	URBANO	RURAL	Total
NARCISA DE JESUS	8.256	11.344	19.600
<b>Total</b>	<b>8.256</b>	<b>11.344</b>	<b>19.600</b>

Fuente: SENPLADES. INEC - Censo de Población y Vivienda 2010

Es decir, 19.6 mil habitantes, 0.5% respecto a la provincia del GUAYAS. Lo que corresponde a:

Urbana:	42.1%
Rural:	<b>57.9%</b>
Mujeres:	<b>49.7%</b>
Hombres:	<b>50.3%</b>

Fuente: SENPLADES. INEC - Censo de Población y Vivienda 2010

#### Indicadores Económicos

##### Población ocupada por rama de Actividad

Agricultura, ganadería, silvicultura y pesca	38.7%
Comercio al por mayor y menor	18.4%
Industrias manufactureras	9.4%
Actividades de alojamiento y servicio de comidas	5.6%
Transporte y almacenamiento	5.1%
Construcción	4.9%
Actividades de los hogares como empleadores	4.7%
Enseñanza	3.2%
Administración pública y defensa	2.3%
Actividades de servicios administrativos y de apoyo	2.3%
Otros	5.5%

Fuente: SENPLADES. INEC - Censo de Población y Vivienda 2010

## Principales actividades que generan ingresos

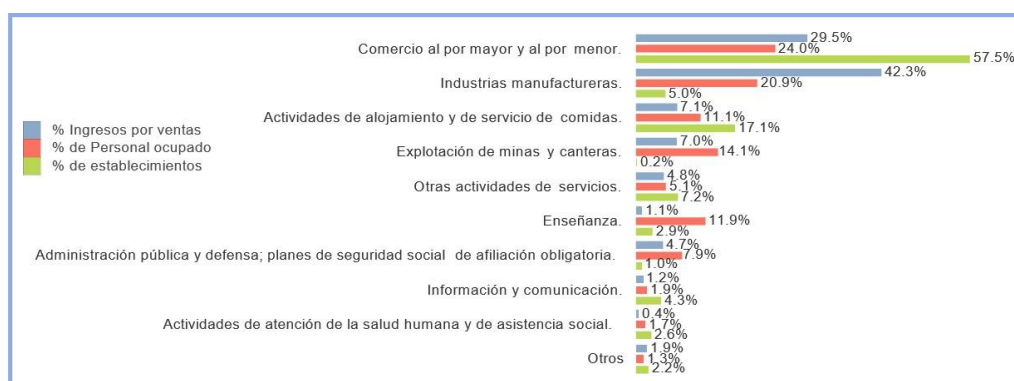

Fuente: SENPLADES. INEC - Censo de Población y Vivienda 2010

## Indicadores Sociales

### Porcentaje de personas pobres por NBI

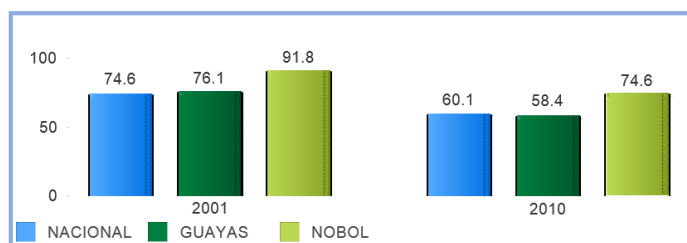

Fuente: SENPLADES. INEC - Censo de Población y Vivienda 2010

Según el censo de población y Vivienda 2010, la pobreza en el cantón Nobol por Necesidades Básicas Insatisfechas es de 0.7% con respecto a la provincia de Guayas, la cuál ha decrecido en comparación al porcentaje de pobreza en el 2001.

## Escolaridad

(Población de 24 y más años de edad)

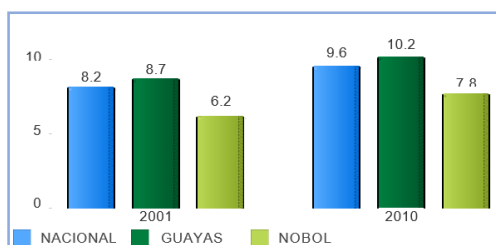

Fuente: SENPLADES. INEC - Censo de Población y Vivienda 2010

La escolaridad en la población del cantón aumentó entre el 2001 al 2010, aunque sigue siendo baja en comparación a la media nacional. La escolaridad para mujeres es de 8.0 años y 7.5 años para los hombres.

## Tasa de Analfabetismo

(Población de 15 y más años de edad)

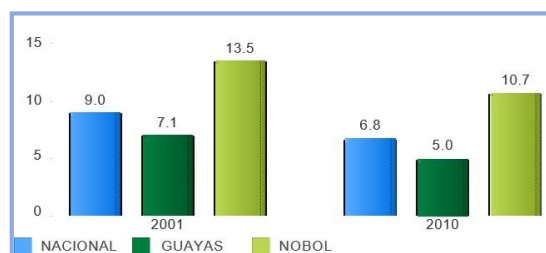

La tasa de analfabetismo en el cantón está muy por encima de la media provincial y nacional, a pesar de haber reducido porcentualmente entre el 2001 al 2010 según los datos del último Censo de población y vivienda.

### 1.2.- Problemática de la situación actual

La problemática de la situación actual, se la obtuvo mediante la participación de la ciudadanía sobre los principales problemas que han afectado a la población en el transcurso del tiempo, y en base a los datos presentados en la información general; planteándolos mediante los siguientes ejes:

#### Eje Social y de Inclusión

El Cantón Nobol debe tener muchos más espacios de recreación acorde a las necesidades de la ciudadanía, en cuanto a la integración familiar está perdiéndose el sentido de la convivencia y la comunicación afectiva, siendo la familia el pilar fundamental de la sociedad.

No se ha repotenciado de forma adecuada la infraestructura en cuanto a espacios de recreación y hace falta construir nuevos y mejores espacios. Además es necesario brindar ayuda efectiva a los jóvenes con problemas de adicción y darle prioridad a los grupos vulnerables.

#### Eje Ambiental

El incremento del desarrollo industrial es beneficioso para la ciudadanía, pero es necesaria la ejecución de acciones y mecanismos regulatorios que permitan el adecuado control para evitar la contaminación, alteración del ecosistema y afectación a la sociedad. Actualmente existe malestar en ciertos sectores de la comunidad, donde se presenta zona industrial, por lo que es meritorio la regulación.

Los desechos sólidos es otra problemática por lo que se debe incrementar el servicio de recolección de basura tanto en lo urbano como en lo rural, se debe auspiciar campañas de separación de la basura y fomentar la cultura de reciclaje en la ciudadanía. y fomentar una cultura de reciclaje en la ciudadanía.

## Eje de Educación

Además de ser alto el porcentaje de analfabetismo en relación a la media nacional, actualmente existe también un bajo índice de asistencia para la educación de tercer nivel zonal 5 perteneciente a Guayas, ya que por la falta de factores externos de viabilidad, recursos e incentivo total a los bachilleres no ha permitido continuar el desarrollo profesional.

Así mismo existe un déficit por la falta de orientación y preparación a los bachilleres para continuar una carrera universitaria; también existe la carencia de proyectos artesanales, culturales y deportivos, lo cual no ha permitido en la ciudadanía desarrollar y descubrir capacidades, destrezas y nuevas habilidades motrices.

## Eje de Turismo y Emprendimiento

El cantón Nobol se caracteriza por su afluencia turística y gastronómica, sin embargo la cantidad de visitantes ha decaído en el transcurso de los años, ya que los lugares gastronómicos, en muchos casos, no prestan un servicio de calidad (aseo, orden, competencia leal, atención al cliente), lo cual provoca un desprestigio al cantón.

Otra causa son los escasos eventos que llamen la atención de los turistas intercantonales, interprovinciales e internacionales y no se ha dado la oportunidad de ofertar tanto los emprendimientos posesionados como los nuevos emprendimientos en diferentes áreas.

Así mismo la falta de asesoría para los nuevos emprendedores ha conllevado a la quiebra del negocio, sea por productos o servicios, por lo tanto impiden que se mantienen en el tiempo, y por ende la dinámica económica disminuye.

## Eje de Viabilidad y Transporte

La avenida Río Amazonas, así como otras calles principales, son la carta de presentación del Cantón para los turistas y con el tiempo se han deteriorado por haber cumplido su tiempo de vida útil, así mismo hace falta dar adecuado mantenimiento al malecón con sus áreas recreativas e infraestructura en general.

El cantón Nobol no cuenta con las señaléticas necesarias de tránsito: informativas, para la seguridad y de guía, tanto de los turistas como de los habitantes del cantón.

Las aceras no cuentan con las rampas para las personas con discapacidad

## Eje de Seguridad y Conectividad

La comunicación y la información es de suma importancia, el cantón Nobol carece de servicios de conectividad gratuita en lugares estratégicos, lo cual es

importante ya que en pleno siglo XXI es parte del desarrollo tecnológico contar con nuevos sistemas de conectividad.

Existe una gran preocupación en la ciudadanía debido a la inseguridad actual en los exteriores de las unidades educativas y otros sectores a altas horas de la noche, se han generado robos, ventas de sustancias prohibidas, causando la propagación de drogadicción en los jóvenes y todo esto por la falta de medidas de seguridad que ayuden a disminuir esta problemática.

## 2.- OBJETIVOS

### 2.1- Objetivo General

Proponer y ejecutar proyectos viables a corto, mediano y largo plazo, que busquen satisfacer las necesidades básicas y resolver los problemas principales del cantón, tanto en la cabecera cantonal, como en sus recintos; trabajando de manera articulada con otras instituciones públicas y/o privadas, para garantizar los derechos de los ciudadanos, dando mejor prestación con calidad, eficacia y equidad de los servicios públicos basados en la igualdad, mejorando así la calidad de vida de la ciudadanía nobileña.

### 2.2.- Objetivos Específicos

En base a la problemática de la situación actual se plantean los siguientes objetivos:

#### Eje Social y de Inclusión

- Planificar, construir y mantener los espacios públicos, las áreas recreativas y de sano esparcimiento para nuestros niños, jóvenes y ciudadanía en general.
- Apoyar e impulsar el Sistema de Protección de Derechos, continuando con los convenios existentes, y gestionando los necesarios para atender las necesidades de los grupos vulnerables.
- Trabajar en conjunto con las instituciones pertinentes para implementar mecanismos de ayuda a jóvenes con problemas de adicciones; así como impulsar charlas para prevención de embarazo juvenil.
- Fomentar la integración familiar considerándola eje fundamental de nuestra sociedad.

#### Eje Ambiental

- Prestar y mejorar los servicios públicos de agua potable, alcantarillado, depuración de aguas residuales, manejos de desechos sólidos y promover actividades de saneamiento ambiental.

- Gestionar de forma interinstitucional proyectos que contribuyan en la lucha contra la contaminación ambiental.

#### Eje Educación, Cultura y Deporte

- Apoyar e Incentivar a los jóvenes bachilleres para que continúen su preparación académica.
- Planificar, construir y mantener los espacios públicos destinados a la educación, y al desarrollo cultural y deportivo.
- Gestionar e implementar por medio de las instituciones pertinentes proyectos artesanales, culturales y deportivos.

#### Eje Turismo y Emprendimiento

- Potencializar el turismo en el cantón por medio de ordenanzas que mejoren la calidad del servicio brindado a los visitantes.
- Promover actividades que fomenten el emprendimiento para mejorar el desarrollo turístico y económico del cantón.

#### Eje Vialidad y Transporte

- Planificar, Construir y mantener las infraestructuras de la vialidad urbana de acuerdo a los planes de ordenamiento territorial.
- Gestionar con instituciones públicas correspondientes la construcción y mantenimiento de la vialidad rural.
- Instalar, de forma apropiada, la señalética necesaria para brindar una información oportuna a la ciudadanía.

#### Eje Seguridad y Conectividad

- Brindar el servicio de internet gratuito en áreas públicas.
- Instalar cámaras de seguridad en sectores estratégicos.



### 3.- PLAN DE TRABAJO PLURIANUAL

OBJETIVOS ESPECIFICOS	METAS	ACTIVIDADES	ESTRATEGIAS	MECANISMOS DE EVALUACION	AÑO 1	AÑO 2	AÑO 3	AÑO 4
<b>EJE SOCIAL Y DE INCLUSIÓN</b>								
<b>Planificar, construir y mantener los espacios públicos, las áreas recreativas y de sano esparcimiento para nuestros niños, jóvenes y ciudadanía en general.</b>	- Construir áreas recreativas en espacios públicos.	- Construcción de un parque familiar e inclusivo. - Construcción de áreas recreativas en diferentes sectores.	- Mediante el manejo apropiado de los recursos municipales	- Informes - Fotografías - Publicación en medios	x	x	x	x
<b>Apoyar e impulsar el Sistema de Protección de Derechos, continuando con los convenios existentes, y gestionando los necesarios para atender las necesidades de los grupos vulnerables.</b>	- Mantener los convenios CDI y el programa de adultos mayores.	- Renovación de los convenios CDI. - Continuación del programa de adultos mayores.	- Articulación interinstitucional - Trabajo en conjunto con el Consejo Cantonal de Protección de Derechos y La Junta Cantonal.	- Informes - Fotografías - Publicación en medios	x	x	x	x

<b>Trabajar en conjunto con las instituciones pertinentes para implementar mecanismos de ayuda a jóvenes con problemas de adicciones y para prevención de embarazo juvenil.</b>	- Ayudar a jóvenes con problemas de adicción y prevenir el embarazo infantil.	- Realización de charlas motivacionales y de guía para adolescentes y jóvenes. - Creación de un centro ambulatorio para rehabilitación de jóvenes con problemas de adicción.	- En conjunto con otras instituciones públicas y/o privadas	- Informes - Fotografías - Publicación en medios	x	x	x	X
<b>Fomentar la integración familiar considerándola eje fundamental de nuestra sociedad</b>	- Fomentar la integración familiar	- Realización de actividades que promuevan la integración de la familia en horarios asequibles para los padres de familia	- Por miedo de comisiones delegadas que realicen las actividades respectivas.	- Informes - Fotografías - Publicación en medios	x	x	x	x
<b>EJE AMBIENTAL</b>								
<b>Prestar y mejorar los servicios públicos de agua potable, alcantarillado, depuración de aguas residuales, manejo de desechos sólidos y promover actividades</b>	- Prestar y mejorar los servicios públicos	- Dotar de alcantarillado a la comuna Petrillo. - Cambio de tuberías para el servicio de agua potable en la comuna Petrillo. - Mantenimiento de las áreas de tratamiento	- Estableciendo convenios con la banca pública y/privada	- Informes - Fotografías - Publicación en medios	x	x	x  x	x  x

<b>de saneamiento ambiental.</b>		de aguas servidas y desechos sólidos.						
<b>Gestionar de forma interinstitucional proyectos que contribuyan en la lucha contra la contaminación ambiental.</b>	- Crear conciencia ambiental en la ciudadanía.	- Promover políticas de reciclaje y el manejo correcto de desechos sólidos. - Instalación de tachos de basura en lugares estratégicos e incrementando la recolección de desechos sólidos. - Implementación de un plan piloto de abastecimiento de energía por medio de paneles solares para las una de las canchas sintéticas.	- Convenios con instituciones públicas o privadas que tengan programas de conservación ambiental.	- Informes - Fotografías - Publicación en medios	x	x	x	x
<b>EJE EDUCACIÓN, CULTURA Y DEPORTE</b>								
<b>Apoyar e Incentivar a los jóvenes bachilleres para que continúen su preparación académica.</b>	- Incentivar a los jóvenes continuar con sus estudios para mejorar la educación en el cantón	- Brindar talleres de direccionamiento y capacitación para rendir el examen Ser Bachiller. - Entrega de laptops a los bachilleres del sector público	- Convenios interinstitucionales, y financiamiento con la banca pública y/o privada.	- Informes - Fotografías - Publicación en medios - Reportes financieros	x  x	x  x	x  x	x  x

		- Compra de un bus para el traslado específico de estudiantes			x			
<b>Planificar, construir y mantener los espacios públicos destinados a la educación, y al desarrollo cultural y deportivo.</b>	- Construir espacios destinados para el desarrollo cultural y deportivo.	- Construcción de canchas sintéticas en diferentes sectores. - Dotar de cubierta para las canchas existentes.	- Convenios interinstitucionales, y financiamiento con la banca pública y/o privada.	- Informes - Fotografías - Publicación en medios - Reportes financieros		X	X	X
<b>Gestionar e implementar por medio de las instituciones pertinentes proyectos artesanales, culturales y deportivos.</b>	- Brindar opciones de talleres artesanales de cultura y deporte.	- Gestión de talleres y/o cursos culturales, deportivos, artesanales y agrícolas.	- Articular con otras instituciones y brindar este servicio.	- Informes - Fotografías - Publicación en medios	x	x	x	x
<b>EJE TURISMO Y EMPRENDIMIENTO</b>								
<b>Potencializar el turismo en el cantón por medio de ordenanzas que mejoren la calidad del servicio brindado a los visitantes.</b>	- Aumentar la afluencia de turistas y mejorar la calidad del servicio	- Fomentar acciones de compromiso de ciudadanía para mantener limpio el cantón ofreciendo un servicio saludable, seguro y sobretodo acogedor.	- Socializar los temas relacionados al turismo con la ciudadanía.	- Informes - Fotografías - Publicación en medios	x	x	x	x

<b>Promover actividades que fomenten el emprendimiento para mejorar el desarrollo turístico y económico del cantón.</b>	<ul style="list-style-type: none"> <li>- Capacitar a nuevos emprendedores y mejorar el desarrollo turístico y económico</li> </ul>	<ul style="list-style-type: none"> <li>- Realización de ferias y otras actividades enfocadas en el apoyo y capacitación a nuevos emprendedores.</li> </ul>	<ul style="list-style-type: none"> <li>- Articular con instituciones públicas y/o privadas que cuenten con proyectos relacionados</li> </ul>	<ul style="list-style-type: none"> <li>- Informes</li> <li>- Fotografías</li> <li>- Publicación en medios</li> </ul>	x	x	x	x
<b>EJE VIALIDAD Y TRANSPORTE</b>								
<b>Planificar, Construir y mantener las infraestructuras de la vialidad urbana de acuerdo a los planes de ordenamiento territorial.</b>	<ul style="list-style-type: none"> <li>- Mejorar la calidad de las infraestructuras de la vialidad urbana</li> </ul>	<ul style="list-style-type: none"> <li>- Regeneración de la avenida principal en la cabecera cantonal.</li> <li>- Regeneración del malecón.</li> <li>- Mantenimiento periódico de infraestructuras viales.</li> <li>- Construcción de calles de hormigón armado en vías estratégicas.</li> <li>- Compra de rodillos y equipos camineros municipales.</li> </ul>	<ul style="list-style-type: none"> <li>- Convenios y financiamiento público y/o privado.</li> </ul>	<ul style="list-style-type: none"> <li>- Informes</li> <li>- Fotografías</li> <li>- Publicación en medios</li> <li>- Reportes financieros</li> </ul>	x	x	x	x
<b>Gestionar con instituciones públicas correspondientes la construcción y mantenimiento de la vialidad rural.</b>	<ul style="list-style-type: none"> <li>- Mejorar la calidad de la vialidad rural</li> </ul>	<ul style="list-style-type: none"> <li>- Gestión con las instituciones correspondientes para atender estas necesidades.</li> </ul>	<ul style="list-style-type: none"> <li>- Gestión interinstitucional</li> </ul>	<ul style="list-style-type: none"> <li>- Informes</li> <li>- Fotografías</li> <li>- Publicaciones en medios</li> </ul>	x	x	x	X

<b>Instalar, de forma apropiada, la señalética necesaria para brindar una información oportuna a la ciudadanía.</b>	- Que la ciudadanía cuenta con la señalética necesaria.	- Instalación de la señalética necesaria en diferentes puntos del cantón.	- Articulación interinstitucional	- Informes - Fotografías - Publicación en medios	x	x		
<b>EJE SEGURIDAD Y CONECTIVIDAD</b>								
<b>Brindar el servicio de internet gratuito en áreas públicas.</b>	- Brindar servicio de internet público.	- Instalación del servicio de internet gratuito en áreas públicas.	- Convenios con otras empresas	- Informes - Fotografías - Publicación en medios	x	x	x	x
<b>Instalar cámaras de seguridad en sectores estratégicos</b>	- Mejorar la seguridad ciudadana	- Instalación de cámaras de seguridad en exteriores de unidades educativas u otras zonas estratégicas.	- Convenios interinstitucionales y financiamiento público.	- Informes - Fotografías - Publicación en medios - Reportes financieros		x	x	x

#### 4.- RENDICIÓN DE CUENTAS

Se respetará el derecho ciudadano de acceder libremente a la información Pública y las actividades de rendición de cuentas se las realizarán anualmente, Se realizarán audiencias públicas transmitidas en redes sociales, radio y televisión, fortaleciendo con los mandantes el sistema de participación ciudadana claro para el ejercicio de sus derechos, respetando la seguridad jurídica establecida en el Art. 97 del código de la Democracia y el Art. 54 literal e) del COOTAD.

**Este es mi plan de trabajo, el cual me comprometo a dar cumplimiento para contribuir al desarrollo y mejorar la calidad de vida de la ciudadanía de mi cantón.**

**Lcdo. Marvin Santiago Salas Cercado  
ALCALDE DEL GOBIERNO AUTÓNOMO  
DESCENTRALIZADO MUNICIPAL DEL  
CANTÓN NOBOL**